

PROCESSO: 28038 /2020 PROTOCOLO: 1449027 FOLHA



RUBRICA:

Data do recebimento no setor SEMFA/PROTOCOLO: Em 07 / 12 / 2020

À SEMGOV/SRI

PARA PROVIDÊNCIAS CONFORME SOLICITADO NA INICIAL.

EM 07 DE DEZEMBRO DE 2020

*Andriely*

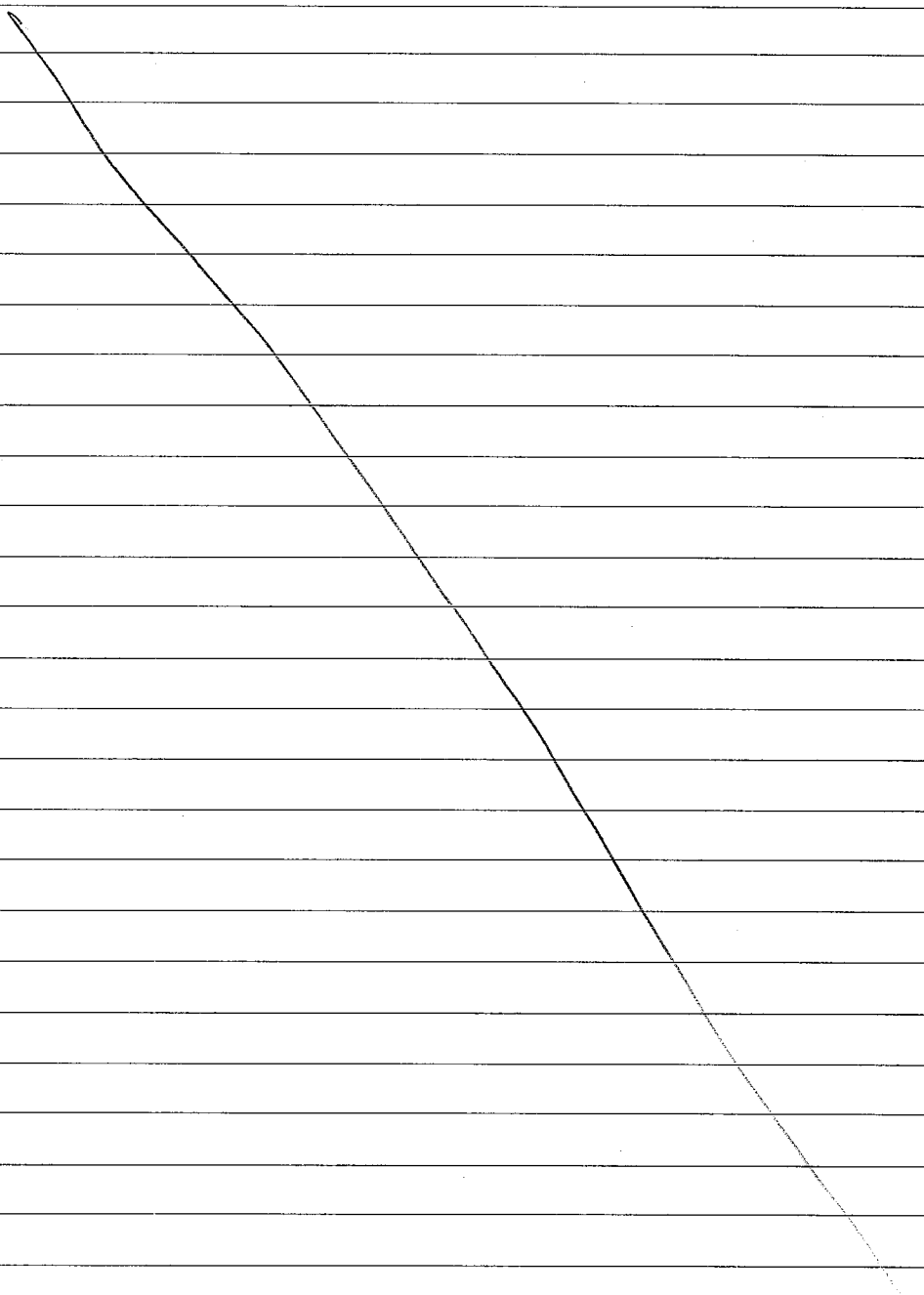





PREFEITURA MUNICIPAL DE CACHOEIRO DE ITAPEMIRIM  
Secretaria Municipal de Governo - SEMGOV

PROCESSO  
28038/2020

FOLHA DE DESPACHOS

Folha  
005

Rubrica

À

SEMMA/GAB,

De ordem da Sr<sup>a</sup>. Secretária Angela de Paula Barboza, encaminho o presente caderno processual para ciência e manifestação das Indicações de N<sup>os</sup> 2391 e 2392/2020.

Diante dos prazos, solicito encaminhar resposta em até 05 (cinco) dias, a fim de que este setor officie ao Poder Legislativo.

Em 10/12/2020,

  
WALDIR DA FRAGA BOTELHO  
Assessor Executivo SEMGOV  
Decreto 27.081/17





Autenticar documento em <http://www.splonline.com.br/cmci/autenticidade>  
com o identificador 3100310035003100310037003A005000, Documento assinado  
digitalmente conforme MP n° 2.200-2/2001, que institui a Infra-estrutura de Chaves  
Públicas Brasileira - ICP - Brasil.





# DIÁRIO OFICIAL

MUNICÍPIO DE CACHOEIRO DE ITAPEMIRIM  
ESTADO DO ESPÍRITO SANTO  
www.cachoeiro.es.gov.br

ANO LIV - Cachoeiro de Itapemirim - sexta-feira - 08 de fevereiro de 2019 - Nº 5759

## PODER EXECUTIVO

### ATOS DO PODER EXECUTIVO MUNICIPAL

#### DECRETO Nº 28.324

Republicação

**INSTITUI A INSTRUÇÃO NORMATIVA SGA Nº 03/2019 DE PODA E SUPRESSÃO DE VEGETAÇÃO DA ADMINISTRAÇÃO MUNICIPAL DE CACHOEIRO DE ITAPEMIRIM.**

O **PREFEITO MUNICIPAL DE CACHOEIRO DE ITAPEMIRIM**, usando das atribuições que lhe são conferidas pelo inciso VI do art. 69 da Lei Orgânica do Município,

**CONSIDERANDO** a política municipal de estabelecer procedimentos aos serviços públicos como forma de tornar a máquina administrativa mais eficiente;

**CONSIDERANDO** que os processos e procedimentos administrativos quando tem seus fluxos direcionados por Normas de Procedimentos orienta e instrui a atuação do servidor, contribuindo para a eficácia da administração;

**CONSIDERANDO** que, ao instituir um normativo abrangente e detalhado, são necessários ajustes para adequar os procedimentos ao melhor desempenho das rotinas afetadas.

#### DECRETA:

**Art. 1º** Institui a **Instrução Normativa SGA nº 03/2019 – Poda e Supressão de Vegetação**, de responsabilidade da Secretaria Municipal de Meio Ambiente, que dispõe sobre os procedimentos a serem observados no âmbito da Prefeitura Municipal de Cachoeiro de Itapemirim, que faz parte integrante deste Decreto.

**Art. 2º** A presente norma se aplica à poda e supressão de vegetação tanto nas áreas públicas, bem como nas áreas privadas, em observância aos princípios constitucionais, administrativos e resoluções vigentes relacionados a preservação do Meio Ambiente.

**Art. 3º** Este Decreto entra em vigor na data de sua publicação.

Cachoeiro de Itapemirim, 05 de fevereiro de 2019.

**VICTOR DA SILVA COELHO**  
Prefeito Municipal



Autenticar documento em <http://www.splonline.com.br/cmci/autenticidade>  
com o identificador 3100310035003100310037003A005000. Documento assinado digitalmente conforme MP nº 2.200-2/2001, que institui a Infra-estrutura de Chaves Públicas Brasileira - ICP - Brasil.

INSTRUÇÃO NORMATIVA		Número:
		SGA – 03/2019
Ponto de Controle:		
Procedimento de Poda e Supressão de Vegetação		
Versão: 01	Data de Aprovação:	Ato de Aprovação:
	05/02/2019	Decreto nº 28.324/2019
Unidade Responsável:		
Secretaria Municipal de Meio Ambiente		
Anexos:		
1 - Requerimento de Supressão Arbórea - SEMMA		
2 - Declaração de Vulnerabilidade Socioeconômica - SEMDES		
Aprovação:		
MÁRCIA CRISTINA FONSECA BEZERRA Secretária Municipal de Desenvolvimento Social		MARCELLO PINTO RODRIGUES Controlador Geral do Município
ALEXANDRO DA VITÓRIA Secretário Mun. de Modernização e Análise de Custos		RUY GUEDES BARBOSA JUNIOR Secretário Mun. de Segurança e Trânsito
MILAS ALDRIN ANDRADE DE PAULA ALVES Secretário Municipal de Meio Ambiente		VANDER DE JESUS MACIEL Secretário Municipal de Serviços Urbanos
VICTOR DA SILVA COELHO Prefeito Municipal		

#### 1. Finalidade

A presente Instrução Normativa tem por finalidade estabelecer diretrizes gerais para regulamentar os procedimentos relativos à supressão e poda de árvores em áreas públicas e privadas no município.

#### 2. Abrangência

Abrange todas as unidades da estrutura organizacional da Administração Municipal de Cachoeiro de Itapemirim.

#### 3. Base Legal e Regulamentar

As orientações e normas contidas nesta Instrução Normativa obedecem os seguintes dispositivos estabelecidos nas legislações e normas de controle:

- I – Lei Federal 12.651/2012
- II – Lei Federal 11.428/2006
- III – Lei Municipal 5.913/2006
- IV – Resolução CONAMA 278/2001
- V – Resolução CONAMA 300/2002
- VI – Resolução CONAMA 369/2006

#### 4. Abreviaturas

SEMMA – Secretaria Municipal de Meio Ambiente



**PODER EXECUTIVO MUNICIPAL****VICTOR DA SILVA COELHO**

Prefeito Municipal

**JONAS NOGUEIRA DIAS JUNIOR**

Vice – Prefeito

**DIÁRIO OFICIAL DO MUNICÍPIO**

Prefeitura Municipal de Cachoeiro de Itapemirim  
Secretaria Municipal de Administração  
Rua Brahim Antônio Seder, 34 - 3º Andar - Centro  
Cachoeiro de Itapemirim - ES  
E-mail: pmci.diario.oficial@gmail.com

DIÁRIO OFICIAL

(28) 3522-4708

SEMSUR – Secretaria Municipal de Serviços Urbanos  
SEMDES – Secretaria Municipal de Desenvolvimento Social  
SEMDURB – Secretaria Municipal de Desenvolvimento Urbano  
PGM – Procuradoria Geral do Município  
LE – Licença Especial  
CADUNICO – Cadastro Único para Programas Sociais do Governo Federal

**5. Conceitos**

- I – Árvore: toda planta lenhosa que apresente divisão nítida entre copa, tronco e/ou estipe;  
II – Estrutura lenhosa: tronco, ramos, galhos, raízes ou estipe da árvore;  
III – Poda: o ato de desbastar ou diminuir a massa verde da copa de árvore ou arbusto, e a remoção de qualquer parte de uma planta, visando beneficiar as remanescentes, com as seguintes finalidades: estética, arquitetônica, fitossanitária e funcional;  
IV – Supressão de vegetação: o ato de derrubar com o fim de eliminar vegetal;  
V – Árvores de Risco: aquela que, por sua localização, porte e/ou condições fitossanitárias, possa causar algum dano físico à vida humana e/ou ao patrimônio, por ocasião de queda total ou parcial da estrutura lenhosa da árvore;  
VI – Corte Raso: processo de retirada da árvore do local, por meio do uso de motosserra ou similares, deixando sua raiz presa ao solo;

**6. Responsabilidades****Secretaria Municipal de Meio Ambiente:**

- Supervisionar a execução e aplicação dos procedimentos descritos nesta Normativa;
- Promover discussões técnicas com as unidades executoras, com a Secretaria Municipal de Modernização e Análise de Custos e com a Controladoria Geral do Município para definir as rotinas de trabalho e os respectivos procedimentos de controle que devam ser objeto de alteração ou atualização.

**Controladoria Geral do Município:**

- Monitorar e fiscalizar quanto à aplicação desta Instrução Normativa;
- Avaliar, através de trabalhos de auditoria, a eficácia dos procedimentos de controle inerentes a cada sistema administrativo, propondo alterações na Instrução Normativa, para aprimoramento dos controles inerentes à Normativa;

novas normativas.

**Secretaria Municipal de Modernização e Análise de Custos:**

- Promover a divulgação e implementação desta Instrução Normativa, mantendo-a atualizada;
- Elaborar normas de procedimentos e prestar apoio técnico quando da necessidade de atualização;
- Orientar as unidades executoras quanto à aplicação da Normativa.

**Secretaria Municipal de Segurança e Trânsito /Defesa Civil:**

- Prestar apoio imediato quando há risco iminente de queda de árvores ou em questões adversas, não relacionadas nesta instrução.

**Secretaria Municipal de Serviços Urbanos:**

- Executar a poda ou supressão de árvores no município, visando sempre as disposições previstas em Lei.

**Secretaria Municipal de Desenvolvimento Social:**

- Prestar apoio técnico quanto a identificação de indivíduos que possuam requisitos para se enquadrar como vulneráveis.

**7. Procedimentos para poda e supressão de árvore em locais públicos****7.1. Ouvidoria**

- 7.1.1. Receber a demanda via eletrônica, telefone ou presencialmente;  
7.1.2. Para a abertura da solicitação, obrigatoriamente deverão constar os seguintes dados:  
a) Nome, telefone e endereço do solicitante;  
b) Quantidade de árvores;  
c) Localização da árvore;  
d) Descrição da situação da árvore;  
7.1.3. Registrar solicitação no sistema eletrônico;  
7.1.4. Encaminhar solicitação eletrônica à SEMMA para vistoria;

**7.2. Gerência de Recursos Naturais - SEMMA (8 dias úteis)**

- 7.2.1. Receber solicitação eletrônica;  
7.2.2. Executar vistoria no local;  
7.2.3. Nos casos onde o técnico relate situação de risco, a solicitação deverá ser devolvida à Ouvidoria pelo sistema, que repassará o atendimento à SEMSUR, em caráter de urgência, para realização do serviço;  
7.2.4. Quando não constatado o risco, preencher relatório de conclusão, informando qual o prosseguimento da solicitação, que poderá ser:  
7.2.4.1. Poda ou supressão de árvore: devolver o atendimento à ouvidoria, que encaminhará à solicitação para a SEMSUR, para execução do serviço;  
7.2.4.2. Interesse particular, onde não é caracterizado utilidade pública e não oferece risco: Conclui a solicitação no sistema, informando os motivos para tal ato, dando instruções de como proceder (conforme item 8);  
7.2.4.2.1. Nos casos onde é configurado interesse particular para construção civil, o solicitante deve apresentar alvará de construção ou reforma para a execução do serviço. Essa solicitação deve ser reaberta no sistema, entregando o alvará na SEMMA, que anexará no atendimento.

**7.3. Gerência de Parques e Jardins - SEMSUR (5 dias úteis)**

- 7.3.1. Receber solicitação no sistema;



alterações na Instrução Normativa, para aprimoramento dos controles inerentes à Normativa; digitalmente conforme MP nº 2.200-2/2001, que institui a Infra-estrutura de Chaves Públicas Brasileira - ICP - Brasil.



7.3.2. Executar a poda ou supressão;

7.3.3. Após a conclusão do serviço, a SEMSUR concluirá o atendimento no sistema;

## 8. Procedimento para supressão de árvore em locais particulares

### 8.1. Protocolo - SEMMA

8.1.1. Para a abertura da solicitação, obrigatoriamente deverão constar os seguintes dados:

- a) Taxa de abertura do processo (gerada no site da Prefeitura);
- b) Nome, telefone e endereço do solicitante;
- c) Documento de constituição da empresa e cartão CNPJ quando se tratar de imóvel localizado em propriedade empresarial;
- d) Documento de comprovação de propriedade do imóvel ou equivalente;
- e) Alvará de construção, quando se tratar de construção civil ou ampliação do imóvel;
- f) Nomeação ou Provisão do representante legal, quando se tratar de instituição religiosa;
- g) Em casos onde o proprietário do imóvel não esteja presente, poderá ser representado por terceiros mediante procuração pública original lavrada em cartório;
- h) Localização e situação da árvore;
- i) Motivo da supressão;

8.1.2. Com todos os documentos presentes, preencher o 'Requerimento de Supressão Arbórea' (Anexo 1 – disponível também no site da prefeitura – empreendedor/ licenciamento ambiental/ requerimento supressão arbórea);

8.1.3. Proceder com a abertura de processo, carimbando, enumerando e rubricando as páginas;

8.1.4. Gerar protocolo e imprimir 02 (duas) vias anexando uma na capa do processo e a outra entregar ao solicitante;

8.1.5. Encaminhar processo à Gerência de Recursos Naturais.

### 8.2. Gerência de Recursos Naturais - SEMMA (8 dias úteis)

8.2.1. Receber processo;

8.2.2. Executar vistoria;

8.2.3. Preencher relatório de conclusão, informando qual o prosseguimento da solicitação, que poderá ser:

8.2.3.1. Para área de terceiros: somente será feita a execução do serviço com procuração pública original lavrada em cartório, contendo todos os documentos do item 8.1.1.

8.2.3.2. Para área própria: (caso o requerente não se declare vulnerável) emitir LE, com a taxa referente a supressão devidamente paga;

8.2.3.2.1. Em casos onde a LE – Licença Especial recomende compensação vegetal, o requerente deve apresentar relatório fotográfico ou Nota Fiscal da compra das árvores, de acordo com a espécie orientada pela SEMMA. Considera-se compensação vegetal o conjunto de medidas determinadas pela autoridade ambiental, fundamentadas nas regras vigentes, que deverão ser cumpridas pelos responsáveis por atividades causadoras de impactos na vegetação existente no Município;

8.2.3.2.2. Caso o requerente se declare vulnerável economicamente (não possua comprovação de renda ou seja beneficiário de programas de transferência de renda) encaminhar processo à SEMDES para confirmação da situação declarada.

### 8.3. Coordenação de Cadastro Único - SEMDES (3 dias úteis)

8.3.1. Receber processo;

8.3.2. Imprimir e anexar no processo a folha-resumo do CADUNICO do requerente;

8.3.2.1. Caso o requerente não possua os requisitos para possuir o CADUNICO, devolver o processo à SEMMA para a emissão da LE;

8.3.3. Documentar a análise, confirmando se o requerente é:

8.3.3.1. Não vulnerável: devolver processo à SEMMA, para emissão da LE (item 8.2.3.2.);

8.3.3.2. Vulnerável: entrar em contato com o requerente, para que ele compareça à SEMDES e assine a declaração de vulnerabilidade socioeconômica (Anexo 2), que deverá ser anexada ao processo. Encaminhar processo para a SEMMA para emissão de LE sem condicionante.

### 8.4. Gerência de Recursos Naturais - SEMMA (1 dia útil)

8.4.1. Receber processo;

8.4.2. Emitir LE sem condicionante;

8.4.3. Encaminhar processo para a SEMSUR, que executará a supressão ou a poda.

### 8.5. Gerência de Parques e Jardins - SEMSUR (5 dias úteis)

8.5.1. Receber processo;

8.5.2. Executar a poda ou supressão;

8.5.3. Após a conclusão do serviço, a SEMSUR enviará o processo a SEMMA para arquivamento;

## 9. Disposições Finais

9.1. Nos casos onde o solicitante relate situação de risco iminente, a solicitação deverá ser encaminhada à Defesa Civil, em caráter de urgência, para análise técnica, tanto das áreas públicas, quanto das áreas particulares. A Defesa Civil emitirá relatório técnico, que será encaminhado a SEMMA para arquivamento.

9.2. Para podas ou supressões de árvores em locais onde qualquer parte da árvore estão em contato com a rede elétrica, a solicitação de "livrar a rede elétrica" deverá ser feita primeiramente na concessionária de energia elétrica. Após a realização do serviço, o solicitante poderá requerer à Prefeitura os serviços mencionados nesta Instrução Normativa.

9.3. A Prefeitura de Cachoeiro de Itapemirim não assume qualquer responsabilidade pelo não cumprimento de contratos assinados entre o requerente e o executor do serviço de poda ou supressão, nem aceita como justificativa qualquer problema decorrente desse inter-relacionamento.

9.4. Nos casos de supressão de árvores em áreas particulares, executadas por empresas terceirizadas, é de responsabilidade do proprietário do imóvel contratar o serviço de recolhimento e transporte dos resíduos oriundos da atividade de poda ou supressão, até um local licenciado para receber os mesmos. As áreas públicas no entorno devem permanecer limpas, sem qualquer vestígio dos resíduos dos vegetais podados ou suprimidos, sob pena de adoção das medidas legais cabíveis.

9.5. Todo processo de supressão de árvores em locais particulares deverá ser aberto em nome do proprietário do imóvel. Por motivos de força maior, caso não seja possível, o solicitante deverá portar procuração, dando-o plenos poderes para responder qualquer assunto relacionado à supressão da árvore.

9.6. Quando a supressão de árvore estiver relacionada à construção civil ou ampliação do imóvel, o solicitante deverá portar alvará de construção, não sendo suficiente o número do protocolo emitido pela SEMDURB.

9.7. Em casos omissos, que não estão descritos expressamente nesta Instrução Normativa, os processos poderão ser remetidos a PGM, que emitirá parecer, devendo ser anexado no processo.



10 Fluxogramas  
10.1 Área Pública

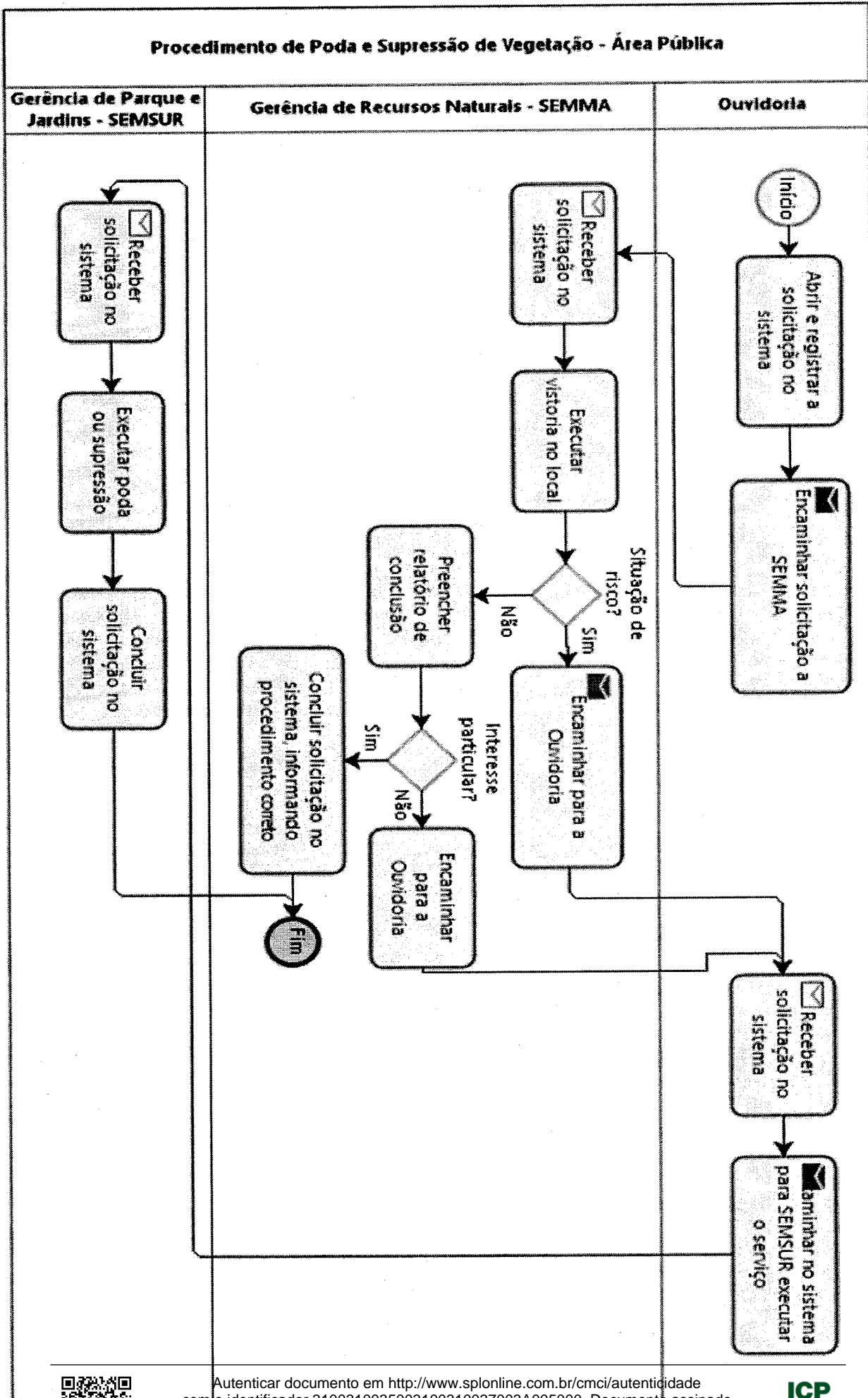



10.2 Área Particular

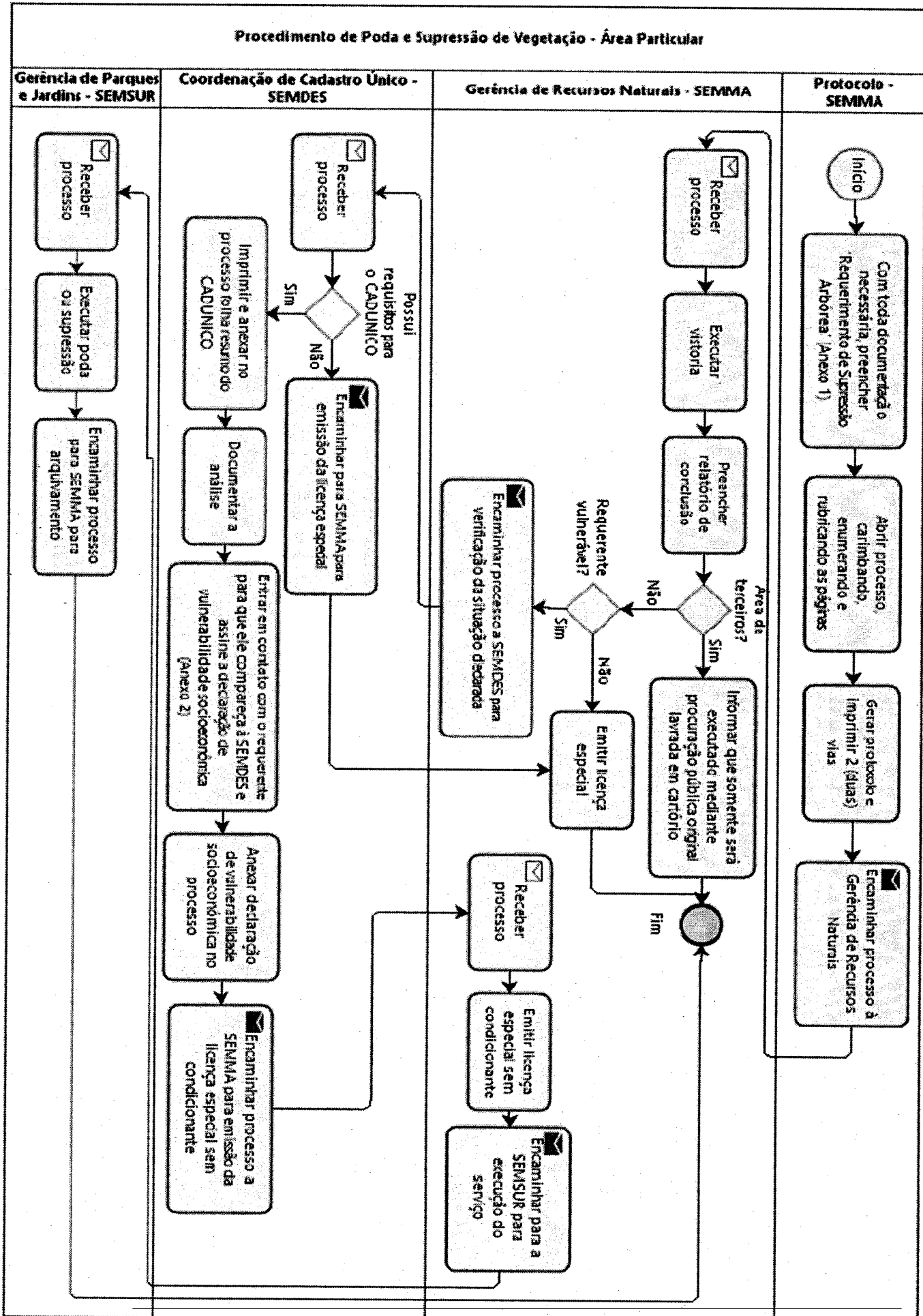

## 11 Anexos:

**Anexo 1 – Requerimento de Supressão Arbórea**

		<p>Prefeitura Municipal de Cachoeiro de Itapemirim Secretaria Municipal de Meio Ambiente - Semma Rua: Agripino de Oliveira nº 60 – Bairro: Independência Cachoeiro de Itapemirim/ES – CEP: 29306-450 Tel.: (28) 3155.5228 – 3155.5311 – 3155.5326 – 3155.5327 E-mail: semma@cachoeiro.es.gov.br – Site: www.cachoeiro.es.gov.br/ servicos</p>
<b>Serviço de Licenciamento Ambiental</b>		
<b>Supressão Arbórea</b>		
<b>REQUERIMENTO</b>		
<b>DADOS DO REQUERENTE</b>		
Denominação Física/Jurídica:	_____	
CPF/CNPJ:	_____	
Documento de Identidade:	_____	
Endereço (Avenida/Praça/Rodovia/Rua):	_____	
	Nº: _____ CEP: _____ - Bairro: _____	
	Telefone: ( ) _____ E-mail: _____	
<b>DADOS DO LOCAL DA SUPRESSÃO</b>		
Endereço (Avenida/Praça/Rodovia/Rua):	_____	
	Nº: _____ CEP: _____ - Bairro: _____	
Ponto de Referência:	_____	
<b>DADOS DO INDIVÍDUO ARBÓREO</b>		
Nome vulgar do indivíduo arbóreo:	_____	
Número de indivíduo arbóreo a suprimir:	( ) _____	
<b>OBSERVAÇÃO:</b> Se possível, apresentar 04(quatro) fotografias do(s) indivíduos arbóreos e do local onde estão plantadas.		
<b>MOTIVO DA SUPRESSÃO</b>		
<input type="checkbox"/> Construção Civil (Const./Ampliação)	_____	
<input type="checkbox"/> Danificação da rede hidráulica	_____	
<input type="checkbox"/> Por risco de tombamento	_____	
<input type="checkbox"/> Proximidade com a rede elétrica	_____	
<input type="checkbox"/> Outros (Especificar):	_____	
<b>INFORMAÇÕES GERAIS</b>		
Cachoeiro de Itapemirim/ES _____ de _____ de _____		
Assinatura Legível do Representante Legal		

**OBRIGAÇÕES E CONDIÇÕES DA PRESTAÇÃO DO SERVIÇO****I – DOCUMENTOS OBRIGATÓRIOS (Cópia)**

- Documento  com Foto e CPF (Autenticidade) em <http://www.sibonline.com.br/cmci/autenticidade> com o identificador 3100310035003100310037003A005000, Documento assinado digitalmente conforme MP nº 2.200-2/2001, que institui a Infra-estrutura de Chaves

Públicas Brasileira - ICP - Brasil.

Secretaria Municipal de Administração - SEMAD



- Documento de Constituição de Firma e CNPJ (Quando se tratar de empresa).
- Documento de Propriedade do Imóvel (Escritura Pública ou Contrato de Arrendamento ou Contrato de Locação ou Recibo de Compra e Venda registrado em Cartório ou Comprovante de Residência).
- Autorização e Documento de Identidade do Locador (Quando se tratar de imóvel alugado).
- Quando se tratar de Instituição Religiosa apresentar Nomeação ou Provisão do Representante Legal pela Instituição e quando Instituição de Ensino apresentar Nomeação do Representante Legal pela Instituição.
- Alvará de Construção (Quando se tratar de construção civil ou ampliação do imóvel).
- Taxa (Serviços Gerais PMCI).

**II – CONDIÇÕES**

- A Autorização para a Supressão em zona rural é de responsabilidade do INSTITUTO DE DEFESA AGROPECUÁRIA E FLORESTAL – IDAF.
- Quando se tratar de Supressão ou Poda em PROPRIEDADE PÚBLICA o Requerimento deve ser efetuado na Ouvidoria Geral do Município – OGM pelo telefone 156 ou presencialmente na Rua: Brahim Antônio Seder nº 96 a 102, 1º andar – Centro.
- Se a Supressão em PROPRIEDADE PARTICULAR for autorizada o Contribuinte recolherá a Taxa Ambiental referente ao número de indivíduos arbóreos a serem suprimidos, a saber:  
**De 1 a 3 = R\$ 50,00 – De 4 a 7 = R\$ 100,00 – De 8 a 12 = R\$ 200,00 – De 13 a 19 = R\$ 400,00 – Acima de 20 = R\$ 1.000,00**
- A Supressão do indivíduo arbóreo é de responsabilidade do Contribuinte.
- A Poda em PROPRIEDADE PARTICULAR não depende de autorização, contudo a mesma deve ser realizada com ORIENTAÇÃO DE PODA, a qual pode ser obtida na Secretaria.
- A intervenção que cause danos ou morte do indivíduo arbóreo é considerada infração ambiental e acarreta penalidade pecuniária que varia de R\$ 250,00 a R\$ 2.000,00, por indivíduo, dependendo da espécie.
- A realização da prestação do serviço referente a este REQUERIMENTO se dará com uma inspeção in loco, realizada por um(a) técnico(a) da Secretaria, objetivando avaliar a precisão da Supressão. Se autorizado o Contribuinte recolherá a Taxa Ambiental e, posteriormente, retirará a LICENÇA ESPECIAL, com validade de 01 (um) ano e condicionantes a serem cumpridas no prazo de 30 (trinta) dias.

**Anexo 2 - Declaração de Vulnerabilidade Socioeconômica****DECLARAÇÃO DE VULNERABILIDADE SOCIOECONÔMICA**

Eu, \_\_\_\_\_ (nome completo), inscrito no CPF nº \_\_\_\_\_, portador da carteira de identidade nº \_\_\_\_\_, emitida por (pelo) \_\_\_\_\_ expedida em \_\_\_\_\_, residente na \_\_\_\_\_ (endereço completo), DECLARO para os devidos fins junto à Secretaria de Meio Ambiente, que não disponho de condições econômicas para custear \_\_\_\_\_ (a taxa para a poda ou supressão de árvore), por mim solicitado, assumindo inteira responsabilidade pelas declarações acima e sob as penas da lei, assino a presente declaração para que produza seus efeitos legais.

Cachoeiro de Itapemirim, \_\_\_\_\_ de \_\_\_\_\_  
de \_\_\_\_\_.

Nome e Assinatura \_\_\_\_\_

Cachoeiro de Itapemirim/ES, 15 de Dezembro de 2020

De: Gerência de Recursos Naturais

Para: SEMGOV/SRI

Em atenção ao OFICIO/CM/Nº1862/2020, encaminhado pelo Edil Wallace Marvila Fernandes, segue resposta à indicação.

A indicação de supressão arbórea deve obedecer as diretrizes constantes na Instrução Normativa SGA nº 03/2019, instituída pelo Decreto Municipal nº 28324/2019, que dispõe sobre os procedimentos para requerimentos de poda e supressão tanto em áreas privadas quanto em áreas públicas. Desta forma, para que tal indicação seja passível de análise, a mesma deverá ser feita com registro na Ouvidoria Geral do Município através do nº 156, nos termos do item 7 da Instrução Normativa.

Segue anexo cópia do Decreto para conhecimento.

Estamos à disposição para maiores esclarecimentos.

Na oportunidade, renovo os protestos da mais alta estima e distinta consideração.

Atenciosamente,

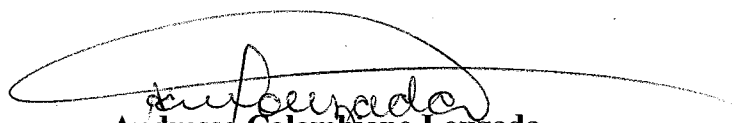

**Andressa Colombiano Louzada**  
Secretaria Municipal de Meio Ambiente  
Decreto Municipal nº 28.370/2019

## SECRETARIA DE MEIO AMBIENTE

Rua Agripino de Oliveira nº 60 • Independência

Cachoeiro de Itapemirim • ES • Cep 29.306-450

Tel.: 28 3155 - 5311

[www.cachoeiro.es.gov.br](http://www.cachoeiro.es.gov.br)



Autenticar documento em <http://www.splonline.com.br/cmci/autenticidade> com o identificador 3100310035003100310037003A005000, Documento assinado digitalmente conforme MP nº 2.200-2/2001, que institui a Infra-estrutura de Chaves Públicas Brasileira - ICP - Brasil.



Autenticar documento em <http://www.splonline.com.br/cmci/autenticidade>  
com o identificador 3100310035003100310037003A005000, Documento assinado  
digitalmente conforme MP n° 2.200-2/2001, que institui a Infra-estrutura de Chaves  
Públicas Brasileira - ICP - Brasil.



**RESPOSTA N° 1715/2020**

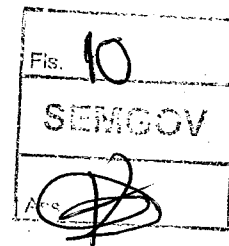

Ao  
Exmº. Sr.  
**ALEXON SOARES CIPRIANO**  
Presidente da Câmara Municipal

Senhor Presidente,

De ordem da Srª. Secretária Angela de Paula Barboza, encaminho os autos a essa Douta Casa de Leis, contendo resposta às Indicações nºs 2391 e 2392/2020, de iniciativa de vários Edis.

Após ciência, favor devolver o caderno processual a esta SEMGOV/SRI, para que possamos proceder o devido arquivamento.

Em 21/12/2020,

  
**WALDIR DA FRAGA BOTELHO**  
Assessor Executivo SEMGOV

Praça Jerônimo Monteiro, 28 • Centro  
Cachoeiro de Itapemirim • E5 • Cep 29300-170 • C. Postal 037  
Tel.: 28 3155-5351



www.cachoeiro.com.br  
Autenticar documento em <http://www.splonline.com.br/cmci/autenticidade>  
Com o código de verificação 3700310035003100310037003A005000, Documento assinado digitalmente conforme MP nº 2.200-2/2001, que institui a Infra-estrutura de Chaves Públicas Brasileira - ICP - Brasil.

Prefeitura Municipal de Cachoeiro de Itapemirim  
**ICP Brasil**  
Assinatura Digital



Autenticar documento em <http://www.splonline.com.br/cmci/autenticidade>  
com o identificador 3100310035003100310037003A005000, Documento assinado  
digitalmente conforme MP n° 2.200-2/2001, que institui a Infra-estrutura de Chaves  
Públicas Brasileira - ICP - Brasil.

